Полиция Югры нашла авторов и героев скандальных видеокадров, на которых была запечатлена расправа над маленьким медвежонком. Как сообщили Znak.com в пресс-службе управления МВД по ХМАО, накануне оба мужчины были допрошены сотрудниками полиции.

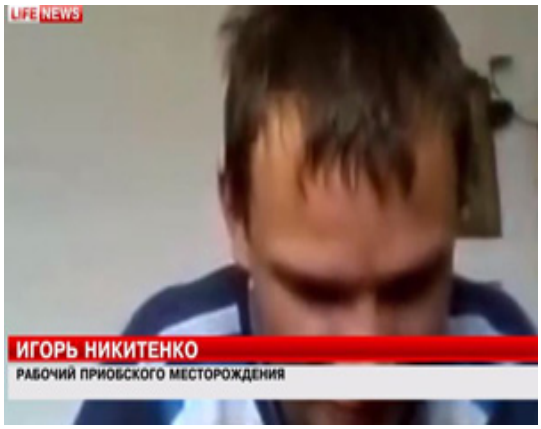

Выяснилось, что ролик был снят еще 16 сентября этого года в районе Приобского месторождения, где подозреваемые, как полагают силовики, работали вахтовым методом.

«Проверка в отношении лиц, запечатленных на видео, в настоящее время продолжается. Участковому, который занимается сейчас проверкой, один из, так скажем, «героев», сообщил, что вместе с приятелем не собирался убивать медвежонка. И что само животное в дальнейшем они отпустили», – рассказали в пресс-службе управления МВД по ХМАО. Кроме этого в ведомстве рассказали, что сейчас их коллеги в ведомстве устанавливают принадлежность машины с украинскими номерами, которая так же фигурировала в ролике.

«В данный момент мы не можем сказать, кому именно принадлежала машина. У нас нет данных. Но точно известно, что один из «героев» это житель Ханты-Мансийского

автономного округа и он имеет паспорт гражданина РФ», – подчеркнули в полиции.

Сегодня же LifeNews опубликовал короткое интервью с участниками истории. Юрий Рысаков и Игорь Никитенко представили журналистам свою версию того, что произошло на Приобском месторождении.

«Мы ехали после смены, увидели медвежат. Я кинул им сухарики, а мой приятель Игорь вышел из машины, сел с ними рядом, стал гладить. Один медведь рявкнул, Игорь испугался, что он его хочет укусить. Рядом лежала труба, он схватил ее и ударил медвежонка по голове. Так-то он не злой человек, но в тот день выпил шампанского. Потом Игорь положил хищника на обочину, медвежонок оклемался, и мы уехали», – рассказал Юрий Рысаков.

Его приятель Игорь Никитенко (тот самый, что на видео бил трубой животное) подтвердил версию, добавив, что был вынужден поступить жестоко якобы из-за неадекватного поведения медведя.

«Я его хотел погладить, а он меня пытался укусить за палец, Рядом валялась труба, я его и ударил. Потом отнес в лес, он там очнулся и ушел!», – рассказал Игорь Никитенко.

Как ранее сообщал Znak.com, скандальный видеоролик из ХМАО, получил общественный резонанс несколько дней назад, вызвав массу негативных комментариев об участниках ролика. Управление МВД по ХМАО пообещало провести проверку и найти предполагаемых виновников, а заодно проверить информацию в прессе об экстремистском подтексте появления видео. Многие пользователи оставляли комментарии, которые могут расцениваться как разжигание межнациональной розни.

{youtube}wljPvK-UXpU{/youtube}

Источник: znak.com